



Fonds de Dotation

SANTÉ NAVARRE CÔTE BASQUE

Projets 2024–2025
en recherche de financement

Le Fonds de Dotation Santé Navarre Côte Basque a été créé en août 2020.

Le Fonds a pour objet le développement d'actions dans les domaines de l'innovation et de la santé publique dans la continuité des missions portées par le GHT Navarre Côte Basque.

Il poursuit les objectifs suivants :



› Favoriser la prévention et la promotion de la santé publique,



› Améliorer la qualité de vie des patients, des résidents



› Améliorer la qualité de vie du personnel de santé et des étudiants IFSI/IFAS



› Favoriser le développement de l'innovation et des pratiques au service des patients du territoire de santé,



› Ouvrir les établissements de santé, membres du GHT Navarre Côte Basque, sur l'extérieur,



› Préparer les établissements de santé de demain.

Le Fonds pourra ainsi participer directement ou indirectement à la réalisation de projets d'intérêt général portés par le GHT Navarre Côte Basque.

Le Fonds a été créé grâce au soutien de ses 4 co-fondateurs :



Le Crédit Agricole
Pyrénées Gascogne



La Fondation
Décathlon



Le Fonds de Dotation
de l'Aviron Bayonnais



La société
Orange

MÉDECINE /CHIRURGIE	4
Acquisition d'une interface de communication oculaire au service de réanimation..	5
Aménagement du salon des familles au service de neurologie.....	6
Bulle apaisante au bloc opératoire.....	7
MATERNITÉ / ENFANCE / PÉDOPSYCHIATRIE	8
Aménagement de la salle d'accouchement nature au CHSP.....	9
Amélioration du parcours de l'enfant aux urgences du CHSP.....	10
Aménagement du jardin et acquisition de jeux pour les enfants de l'HDJ Arc-en-Ciel	11
Jardin thérapeutique pour les adolescents de l'HDJ Odysée.....	12
Atelier Théâtre pour les enfants de l'HDJ Arc-en-Ciel	13
Création d'une stèle du souvenir au cimetière du Talouchet	14
PSYCHIATRIE ADULTE	15
Aménagement du patio extérieur pour les patients de psychiatrie adulte.....	16
Projet d'espace d'ouverture culturelle du pôle de psychiatrie	17
Aménagement du jardin thérapeutique à l'Unité d'Accueil Spécialisé.....	18
PERSONNES ÂGÉES / GÉRIATRIE	19
Approche sensorielle pour les patients des USLD Arrayade.....	20
Acquisition de bornes mélo pour les patients des USLD Arrayade.....	21
Acquisition de tablettes numériques pour les résidents et patients des EHPAD et USLD du GHT.....	22
Création de fresques murales au service de Court Séjour Gériatrique.....	23
Médiation équine à l'EHPAD Argia.....	24
Embellissement du jardin thérapeutique à l'EHPAD du Prissé.....	25
Balades virtuelles à l'EHPAD du Prissé.....	26
Balades virtuelles à l'EHPAD de Goxoki.....	27
Médiation équine à l'EHPAD Udazkena.....	28
Acquisition d'une Tovertafel à l'EHPAD Larrazkena à Hasparren.....	29
Acquisition d'un chariot Snoezelen à l'EPS de Garazi.....	30
Acquisition d'une tovertafel à l'EHPAD Luro à l'EPS de Garazi.....	31
HANDICAP	32
Acquisition de matériel adapté pour les mamans en situation de handicap.....	33
Acquisition d'un casque de réalité virtuelle au SSR Rééducation Neurologique.....	34
QUALITÉ DE VIE AU TRAVAIL	35
Création d'une salle de repos pour le personnel du pôle de médecine interne.....	36
Acquisition de 2 vélos électriques pour le personnel du CMP de Biarritz.....	37
Acquisition de 3 vélos électriques pour le personnel du CHCB.....	38

A stylized graphic of a stethoscope in light blue and dark grey, forming a large heart shape around the central text. The background is a solid light blue with scattered white medical symbols: plus signs, circles, and dots.

MÉDECINE /CHIRURGIE



ACQUISITION D'UNE INTERFACE DE COMMUNICATION OCULAIRE SERVICE DE REANIMATION - CENTRE HOSPITALIER DE LA CÔTE BASQUE

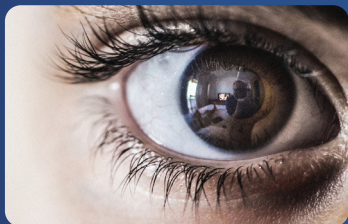

PORTEURS DE PROJET :

Dr Sébastien Pease

**Service de réanimation - Centre Hospitalier de la
Côte Basque**

LE SERVICE

Le service de réanimation polyvalente assure la prise en charge des patients présentant plusieurs défaillances graves mettant leur vie en danger. Ces patients nécessitent la mise en œuvre de méthodes de suppléance, telles que la ventilation artificielle, l'assistance cardio-vasculaire, l'assistance rénale, etc.

LE PROJET

La contractualisation du CHCB vis-à-vis de l'ARS Nouvelle-Aquitaine pour les filières de neuro-traumatologie ou neuro-vasculaire en région Sud-Aquitaine a fait croître la fréquence d'hospitalisation de patients parfaitement bien éveillés mais dans la stricte incapacité de pouvoir communiquer avec leur environnement humain (très majoritairement des situations de locked-in syndrome ou de tétraplégie traumatique). Le service accueille maintenant en permanence sur les 15 lits, au moins un patient présentant ce type d'handicap de communication. Or, à ce jour, le service de réanimation ne dispose d'aucune aide matérielle efficace pour les patients dans cette situation. L'équipe de réanimation souhaite donc acquérir une interface de communication oculaire afin que tout patient puisse en bénéficier dès son admission dans le service.

LES BÉNÉFICIAIRES

Tout patient éveillé, communiquant, mais dans l'incapacité d'une communication verbale (patient éveillé intubé ou trachétomisé : locked-in syndrome, tétraplégie traumatique, syndrome de Guillain-Barré).

COÛT DU PROJET

7 840 euros incluant l'acquisition de la solution JIB-Eyes avec contacteur Joystick sans fil. Le dispositif comprend : table ePro, caméra oculaire, coque de maintien et de protection et le logiciel de communication, y compris le service d'assistance sur 5 ans.



AMÉNAGEMENT DU SALON DES FAMILLES ET DES PROCHES SERVICE NEUROLOGIE DU CENTRE HOSPITALIER DE LA CÔTE BASQUE



PORTEURS DE PROJET :

Dr Frédéric Bourdain, Chef de Service

Service Neurologie – Centre Hospitalier de la Côte Basque

LE SERVICE

Le service Neurologie prend en charge les maladies du système nerveux et les affections neuromusculaires. Il dispose d'une unité de soins intensifs neurovasculaire dédiée à la prise en charge des accidents vasculaires cérébraux.

LE PROJET

Le service entreprend une démarche de réflexion et d'optimisation de la gestion des situations difficiles : annonce de diagnostic de pathologie neurologique grave, limitation des thérapeutiques actives, accompagnement de fin de vie (AVC grave, maladies neurodégénératives évoluées), démarche de prélèvement multi organes (AVC grave).

Dans ce cadre, il souhaite disposer d'une pièce calme et accueillante aménagée pour :

- l'accueil et l'entretien avec les familles et proches des patients,
- la tenue des réunions d'équipe nécessaires à la mise en œuvre d'une concertation pluri professionnelle et d'un plan personnalisé de soins adapté à chaque situation.

LES BÉNÉFICIAIRES

- Les patients, les familles et leurs proches
- L'équipe du service neurologie

COÛT DU PROJET

5 600 euros incluant l'acquisition de mobilier, d'un outil audiovisuel et d'éléments de décoration.



BULLE APAISANTE - ACQUISITION DE CASQUES DE RÉALITÉ VIRTUELLE BLOC OPÉRATOIRE DU CENTRE HOSPITALIER DE LA CÔTE BASQUE



PORTEURS DE PROJET :

Dr Magali Vergez, Cheffe du Pôle chirurgie, anesthésie et bloc opératoire

Dr François Bannier, Chef du service d'anesthésie

Dr Estelle Quéant, Médecin anesthésiste,

Fabienne Hermosilla, Infirmière anesthésiste

Bloc opératoire – Centre Hospitalier de la Côte Basque

LE SERVICE

Le bloc opératoire du Centre Hospitalier de la Côte Basque réalise environ 16 000 interventions par an, dans 15 salles d'intervention.

Le service prend en charge les enfants à partir d'un an jusqu'aux patients gériatriques, pour des chirurgies (digestive, gynécologique, orthopédique, urologique, vasculaire, thoracique et neurochirurgicale), des endoscopies (gastro-entérologie et pneumologie) et de la radiologie interventionnelle.

LE PROJET

L'amélioration de la qualité des soins et du confort des patients est une préoccupation constante des équipes. L'objectif est de diminuer l'anxiété et le stress des patients au bloc opératoire, que ce soit lors de la période pré-opératoire (attente en pré-anesthésie), des préparatifs à la chirurgie (perfusion, anesthésie loco-régionale) ou des gestes sous anesthésie locale.

Le service souhaite acquérir pour le bloc opératoire trois casques de réalité virtuelle ainsi que trois casques antibruit bluetooth pour diffuser aux patients qui le souhaitent des musiques libres de droit. Le casque de réalité virtuelle propose un accompagnement visuel et auditif rassurant, associé à des techniques d'hypnoanalgésie, de respiration guidée et de cohérence cardiaque, permettant une relaxation ainsi qu'une distraction au moment des gestes douloureux.

LES BÉNÉFICIAIRES

- Les patients venant au bloc opératoire pour une chirurgie sous anesthésie locale ou loco-régionale,
- Les patients devant subir un soin désagréable (pose de perfusion),
- Les patients qui bénéficieront d'une anesthésie générale et qui présentent un stress important en pré ou post opératoire.

COÛT DU PROJET

19 148 € comprenant l'acquisition de 3 casques HypnoVR (avec tablette, câble, mise à jour), 3 casques audio atténuateur de bruit Bluetooth et 3 tablettes pour la musique.

A large, light blue heart shape is centered on the page. A dark grey stethoscope is wrapped around the heart, with its chest piece resting on the left side and its tubing looping around the bottom and right. The background is a solid light blue, decorated with small white plus signs and circles scattered throughout.

MATERNITÉ / ENFANCE PÉDOPSYCHIATRIE



AMENAGEMENT DE LA SALLE D'ACCOUCHEMENT NATURE AU CENTRE HOSPITALIER DE SAINT-PALAIS.



PORTEURS DE PROJET :

Dr Aurélie Bourgain
Anne-Lise Sallaberry, sage-femme
Valérie Terrier, Cadre de Pôle
Maternité - Centre Hospitalier de Saint-Palais

LE SERVICE

Le Centre Hospitalier de Saint-Palais, intégré au GHT Navarre Côte Basque, dispose d'une maternité de niveau 1 permettant le suivi de grossesses non compliquées. Les patientes se voient proposer des accouchements physiologiques dans des salles dédiées ou des accouchements « médicalisés » avec analgésie péridurale. Les césariennes sont réalisées dans une salle de bloc opératoire attenante à la maternité. Le service d'hospitalisation est de 7 lits.

.....

LE PROJET

Le projet consiste à aménager la salle dite « nature » du service, qui dispose déjà d'une grande baignoire, d'une suspension, d'un grand lit, d'un tabouret d'accouchement et de ballons qui aident à la mobilisation. Dans cette continuité, l'équipe souhaite acquérir du mobilier pouvant intégrer le matériel médical de façon discrète, et y intégrer des accessoires permettant de créer un espace serein et zen. Cet environnement, indispensable à l'état de détente, est nécessaire à la réussite du projet de naissance du couple.

.....

LES BÉNÉFICIAIRES

Les couples, ainsi que l'équipe de la maternité.

.....

COÛT DU PROJET

16500 euros comprenant la réalisation d'une fresque murale, l'acquisition du mobilier et d'accessoires



AMELIORATION DU PARCOURS DE L'ENFANT AUX URGENCES DU CENTRE HOSPITALIER DE SAINT-PALAIS.



PORTEURS DE PROJET :

Dr Célia Seguin, Cheffe de service des urgences
Maïalen Heguibegui, Faisant fonction cadre de santé
Service d'accueil des urgences - Centre Hospitalier de Saint-Palais

LE SERVICE

Le Centre Hospitalier de Saint-Palais, de par sa localisation centrale sur le territoire, propose à la population du Pays Basque intérieur une offre de soins complète. Le Service d'Accueil des Urgences à Saint-Palais possède une capacité d'accueil composée de 4 box individuels, dont 1 box pédiatrique proposant une décoration murale adaptée aux enfants, et une Salle d'Accueil des Urgences Vitales (SAUV).

La prise en charge des urgences pédiatriques s'effectue dans le service des urgences tant pour la traumatologie que pour les pathologies médicales.

Le nombre d'enfants accueillis chaque année est stable d'une année sur l'autre, totalisant en 2023 1 526 enfants âgés de moins de 15 ans, soit 15% des patients pris en charge.

LE PROJET

Le projet consiste à améliorer l'accueil et le vécu du passage aux urgences pour les enfants.

L'objectif est de prendre en charge l'enfant dans sa globalité de manière optimale, tant au niveau des soins que dans l'approche psycho-sociale, afin que tous les enfants soient soulagés de leur douleur par tous les moyens possibles dans un environnement qui leur soit adapté.

Concrètement, le projet vise à l'amélioration du parcours de l'enfant lors des différentes phases de sa prise en soins :

- L'attente aux urgences : acquisition de mobilier adapté (table d'activité, petites chaises, étagères de rangement, livres, feutres et gommettes...),
- Les soins : acquisition d'un bras articulé pour y positionner la tablette existante, et souscription à un abonnement 4G pour permettre aux enfants âgés de 7 à 15 ans d'accéder à des vidéos de musique,
- Les soins douloureux : mise à disposition d'une malle à jouets afin de récompenser les enfants âgés de 2 à 12 ans ayant subi un acte douloureux.

LES BÉNÉFICIAIRES

Les enfants accueillis au Service des Urgences du Centre Hospitalier de Saint-Palais, soit 1 526 jeunes patients (chiffre 2023).

COÛT DU PROJET

5 835 euros incluant le mobilier et le bras articulé pour la tablette, l'abonnement airbox et la malle à jouets pour une année.



AMÉNAGEMENT DU JARDIN ET ACQUISITION DE JEUX EXTÉRIEURS POUR LES ENFANTS DE L'HÔPITAL DE JOUR ARC-EN-CIEL AU CENTRE HOSPITALIER DE LA CÔTE BASQUE



PORTEURS DE PROJET :

Stéphanie Coiffard, psychomotricienne

Dominique Allaire, Cadre de santé

Hôpital de Jour Arc-en-Ciel - Centre Hospitalier de la Côte Basque

LE SERVICE

L'hôpital de jour Arc-en-Ciel est un service de pédopsychiatrie qui accueille des enfants âgés entre 6 et 12 ans présentant diverses difficultés relationnelles, psychomotrices, cognitives...

Le service accueille les enfants en demi-journée et leur propose un projet de soins adapté à leurs besoins.

LE PROJET

En réponse aux besoins des enfants accueillis dans la structure, l'équipe souhaite aménager le jardin attenant à la structure afin de l'utiliser davantage. L'objectif du projet est d'encourager l'activité physique et la motricité, développer les interactions sociales, réduire les troubles du comportement et proposer un espace extérieur adapté pour les repas ou les gouters en groupe. Ainsi, l'équipe souhaite faire l'acquisition de tables de pique-nique en bois ainsi que de plusieurs jeux extérieurs : vélos, panier de basket et cabane en bois.

LES BÉNÉFICIAIRES

30 enfants âgés de 6 à 12 ans

COÛT DU PROJET

3 098 € incluant l'achat de 2 tables de pique-nique avec banc intégré, 4 vélos, 1 panier de basket et 1 cabane en bois.



JARDIN THÉRAPEUTIQUE POUR LES ADOLESCENTS DE L'HOPITAL DE JOUR ODYSSEE AU CENTRE HOSPITALIER DE LA CÔTE BASQUE



PORTEURS DE PROJET :

Jérôme Gallardon, IDE

Maylis Michaud, Cadre de santé

Hôpital de Jour Odyssee – Centre Hospitalier de la Côte Basque

LE SERVICE

L'Hôpital de Jour Odyssee pour adolescents situé au foyer Lormand accueille des jeunes âgés de 12 à 18 ans présentant des troubles du spectre autistique, des troubles de l'attachement, des troubles de l'attention, des troubles de la personnalité et du comportement.

Les ateliers proposés aux adolescents sont des médiations permettant l'expression des émotions, la communication et la socialisation, l'ajustement de la relation à l'autre, l'augmentation de l'estime de soi.

LE PROJET

L'équipe de soignants souhaite poursuivre l'atelier « jardin thérapeutique potager/fleurs, hortithérapie » déjà mis en place dans la structure, celui-ci ayant de nombreux retours positifs auprès des jeunes. Le projet consiste à acquérir tout le matériel nécessaire au potager : terreau, plants et graines...

LES BÉNÉFICIAIRES

Les adolescents pris en charge dans la structure et l'équipe des soignants.

COÛT DU PROJET

860 euros incluant l'achat du terreau, plants et graines.



ATELIER THÉÂTRE POUR LES ENFANTS DE L'HÔPITAL DE JOUR ARC-EN-CIEL AU CENTRE HOSPITALIER DE LA CÔTE BASQUE



PORTEURS DE PROJET :

Karine Larribal, Psychologue

Dominique Allaire, Cadre de santé

Hôpital de Jour Arc-en-Ciel - Centre Hospitalier de la Côte Basque

LE SERVICE

L'hôpital de jour Arc-en-Ciel est un service de pédopsychiatrie qui accueille des enfants âgés entre 6 et 12 ans présentant diverses difficultés relationnelles, psychomotrices, cognitives...

Le service accueille les enfants en demi-journée et leur propose un projet de soins adapté à leurs besoins.

LE PROJET

Suite à l'initiation au théâtre en 2022, puis aux ateliers sur l'année 2023/2024, l'équipe souhaite renouveler cette expérience très positive pour les enfants. L'objectif est de poursuivre sur l'année 2023/2024 avec des ateliers et l'organisation en fin d'année d'une représentation de théâtre avec une professionnelle de la scène. Les bénéfices sur les enfants sont importants : gain de confiance, travail sur les émotions, le lâcher prise, l'acceptation de l'autre...

LES BÉNÉFICIAIRES

6 enfants âgés de 6 à 12 ans

COÛT DU PROJET

2 240 € incluant l'intervention de la compagnie Mare Agora sur une année.

Un projet réalisé en co-financement avec l'ARS (appel à projet Culture et Santé).

CRÉATION D'UNE STELE DU SOUVENIR AU CIMETIÈRE DU TALOUCHET SERVICE DE LA CHAMBRE MORTUAIRE DU CENTRE HOSPITALIER DE LA CÔTE BASQUE



PORTEURS DE PROJET :

Muriel Etcheverry, IDE

Dr Lionnel Bourdieras, Gynécologue obstétricien

Juliette Daeschler, Directrice Adjointe

Pôle médecine d'urgence et réanimation – Centre Hospitalier de la Côte Basque

LE SERVICE

La chambre mortuaire située sur le site de Saint Léon est un service du pôle Urgences – Réanimation qui travaille en collaboration avec le service maternité du pôle Femme Mère Enfant.

Le deuil périnatal est un soin spécifique qui nécessite un accompagnement adapté et bienveillant des parents. Les professionnels du service accueillent les parents et proposent des photographies et des empreintes de pieds. Ils présentent les bébés dans un landau et expliquent aux parents les différentes possibilités concernant le devenir du corps du bébé, à savoir des obsèques individuelles prises en charge par les parents, ou une crémation collective prise en charge par le CHCB avec dispersion des cendres au Jardin du Souvenir du cimetière de Dax.

LE PROJET

Pour faciliter le processus de deuil des parents, le lieu de recueillement est très important. Ils sont souvent blessés car le lieu de dispersion des cendres est très éloigné de Bayonne, et ils ont vraiment le sentiment d'abandonner leur bébé loin de chez eux.

La création d'une Stèle du Souvenir au cimetière de Talouchet à Bayonne facilitera la prise en charge du deuil des parents en leur permettant de se recueillir plus souvent. Ainsi, le CHCB pourra proposer un accompagnement du deuil périnatal global avec des parents qui se sentiront compris et épaulés dans cette épreuve si difficile.

LES BÉNÉFICIAIRES

Les parents et leurs proches.

Les professionnels de santé de la chambre mortuaire et des services de maternité.

COÛT DU PROJET

4 275 euros comprenant la réalisation du monument d'inhumation des cendres orné d'un arbre stylisé en métal et en granit.

A stylized graphic of a heart shape formed by a stethoscope. The heart is light blue and contains the text "PSYCHIATRIE ADULTE". The stethoscope is dark grey and is positioned around the heart, with its chest piece at the bottom left and its ear pieces at the top. The background is a solid light blue color with scattered white plus signs and circles.

PSYCHIATRIE ADULTE

AMÉNAGEMENT DU PATIO EXTÉRIEUR POUR LES PATIENTS DE PSYCHIATRIE ADULTE SUR LE SITE CAM DE PRATS À BAYONNE



PORTEURS DE PROJET :

Dr Aurélie Vouzelaud, médecin psychiatre Cheffe de pôle Psychiatrie

Emilie Sicca, cadre de santé service La Rhune

Florent Baillot, faisant fonction cadre de santé service Urtxoia
Pôle Psychiatrie. Centre Hospitalier de la Côte Basque

LE SERVICE

Le pôle de psychiatrie adulte prend en charge de façon chronique ou urgente les patients de différents secteurs du département. Le projet concerne deux unités d'admission en hospitalisation complète : la Rhune (24 lits) et Urtxoia (20 lits). Les patients y sont hospitalisés pour des décompensations de pathologies psychiatriques variées : troubles psychotiques, troubles de l'humeur, troubles de la personnalité, addictions etc.

Les équipes médicales et paramédicales dispensent des soins à visée :

- diagnostique, lors des premiers épisodes de la maladie,
- curative, par la mise en place de traitements et suivis,
- et éducative par la mise en place de programmes en psychoéducation et réhabilitation psychosociale.

LE PROJET

Les deux services - La Rhune et Urtxoia - partagent un espace extérieur commun situé au 2ème étage. Le projet consiste en la rénovation complète de ce patio extérieur afin d'offrir un espace agréable et accueillant pour les patients et leurs proches. L'espace réaménagé permettra également de faciliter les échanges entre patients et soignants en dehors du cadre parfois trop formel du bureau.

Le projet consiste en la réfection des sols par l'installation d'un sol synthétique type gazon ignifugé, la peinture des murs en blanc avec le projet de réalisation d'une fresque par les patients, l'acquisition d'un nouveau mobilier (table, bancs, chaises, salon de jardin), l'aménagement d'ornement (pots de fleurs, arbustes...).

Par ailleurs, cet espace n'est actuellement pas accessible aux personnes à mobilité réduite car il y a la nécessité de monter/descendre quelques marches. Le projet comprend donc également l'installation d'une rampe ou d'un monte-charge pour permettre l'accès de tous à ce lieu.

LES BÉNÉFICIAIRES

- Les patients pris en soins dans les services La Rhune et Urtxoia et leurs proches,
- Le personnel soignant.

COÛT DU PROJET

11 627 à 14 927 euros incluant la rénovation, l'acquisition du mobilier et l'installation de l'équipement retenu (rampe ou monte-charge pour fauteuil roulant).

PROJET ESPACE D'OUVERTURE CULTURELLE DU PÔLE DE PSYCHIATRIE



PORTEUR DE PROJET :

Pierrette ESTINGOY, Docteur en psychiatrie
Unité transversale des activités thérapeutiques Etxola
du pôle de psychiatrie adulte

LE SERVICE

L'unité transversale des activités thérapeutiques Etxola du pôle de psychiatrie adulte propose des soins favorisant la réhabilitation des patients de l'ensemble du territoire Navarre Côte Basque de façon personnalisée sur une modalité relationnelle, non médicamenteuse, par le biais d'ateliers thérapeutiques individuels ou groupaux, en utilisant divers outils, selon les besoins et les centres d'intérêt des patients. Elle a pour missions de :

- Permettre une évaluation clinique dans un espace thérapeutique privilégié,
- Renforcer l'alliance et l'engagement thérapeutique dans une perspective de rétablissement,
- Favoriser l'inclusion sociale et l'ouverture sur la ville.

LE PROJET

Le bâtiment Bellevue du pôle de psychiatrie dispose d'un grand espace au rez-de-jardin. L'objectif est d'offrir un espace ouvert spécialement aménagé pouvant accueillir les patients, leur famille, les partenaires. Il pourra être proposé des ateliers thérapeutiques quotidiens (psychoéducation, stimulation cognitive, information santé et droit du patient, médiations artistiques et ludiques...) ainsi que des temps de rencontre, de présentation ou d'animation avec les partenaires culturels et sociaux du territoire. Les enjeux sont multiples :

- Faciliter les rencontres avec les patients et les familles pour favoriser l'alliance thérapeutique,
- Promouvoir la désigmatisation, l'espoir et les principes de rétablissement en santé mentale,
- Expérimenter les différentes modalités thérapeutiques nécessaires au développement des capacités d'autodétermination et d'engagement dans les soins,
- Développer un espace de transition et de rencontre entre l'hospitalisation et la ville.

LES BÉNÉFICIAIRES

Les patients adultes résidant sur le territoire de santé Navarre Côte Basque, souffrant de troubles psychiques, hospitalisés ou en soins ambulatoires, les familles et les proches des patients.

COÛT DU PROJET

7 000 euros



AMÉNAGEMENT DE LA COUR EXTÉRIEURE EN JARDIN THÉRAPEUTIQUE À L'UNITÉ D'ACCUEIL SPÉCIALISÉ - POLE DE PSYCHIATRIE ADULTE DU CENTRE HOSPITALIER DE LA CÔTE BASQUE



PORTEURS DE PROJET :

Dr Nicolas Migeon, Psychiatre, chef de service

Dr Maialen Cabantous, Psychiatre

Cédric Menoud, Cadre de santé

UAS - Centre Hospitalier de la Côte Basque

LE SERVICE

L'Unité d'Accueil Spécialisé (UAS) accueille en hospitalisation complète les adultes qui se trouvent en situation de détresse psychologique avec risque de passage à l'acte ou suicidant. Le rôle du service : évaluation clinique, traitement de la crise et orientation éventuelle vers la structure ou le service le mieux adapté.

LE PROJET

Le projet consiste à aménager la cour existante en jardin thérapeutique, afin de mettre en place un atelier jardinage qui offre un environnement apaisant et stimulant avec pour objectif d'améliorer la santé et le bien-être des patients pris en charge.

La création de cet aménagement favorisera l'interaction sociale entre les soignants, les services techniques et le chantier d'insertion d'Atherbea sollicité pour la fourniture de matériel en bois.

LES BÉNÉFICIAIRES

Tous les patients hospitalisés de l'UAS, adultes et adolescents présents dans le service et le personnel soignant

COÛT DU PROJET

9 374 euros incluant l'acquisition de matériel : terre, végétaux, plantes, table de pique-nique, bac jardinières, banc bac, parasol, outils de jardinage...

A large, stylized graphic of a stethoscope in a light blue-grey color, forming a heart shape around the text. The stethoscope has two earpieces at the top and a circular chest piece at the bottom left. The background is a solid light blue-grey with scattered white plus signs and circles.

PERSONNES AGÉES GÉRIATRIE

« APPROCHE SENSORIELLE » : MISE EN PLACE D'ACTIVITÉS ET THÉRAPIES NON MÉDICAMENTEUSES POUR LES PATIENTS DES USLD ARRAYADE DU CENTRE HOSPITALIER DE LA CÔTE BASQUE

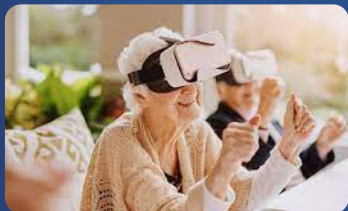

PORTEURS DE PROJET :

Laetitia FOURCADE, Directrice référente du Pôle
Filière Gériatrique.

LE SERVICE

L'Unité de Soins Longue Durée (USLD) Arrayade est située sur le site de Cam de Prats à Bayonne. Les patients accueillis au sein de ces unités présentent une ou des pathologies chroniques instables. Ces patients nécessitent un suivi médical rapproché, effectué par des praticiens hospitaliers. Un projet de soins et de vie individuel permet aux équipes pluridisciplinaires d'accompagner le résident et son entourage tout au long du séjour.

LE PROJET

L'acquisition d'un casque de réalité virtuelle ainsi que d'un chariot Snoezelen (dispositif qui sollicite différents sens : ouïe, odorat, toucher, vue) permet de resituer la personne au centre de l'accompagnement, d'aider la relation en stimulant les sens, fondateurs de la communication.

Les avantages de la mise en place de ce dispositif sont multiples :

- Éveiller les sens dans une ambiance apaisante afin de susciter du plaisir, de la détente et de l'intérêt,
- Réconcilier la personne avec son corps : les expériences sensorielles peuvent favoriser des sensations agréables et/ou nouvelles. Un autre rapport au corps différent de celui vécu lors des soins sera ressenti,
- Donner du temps à la personne âgée individuellement avec un outil qui crée du lien,
- Favoriser l'expression (verbale et non-verbale) des ressentis, des émotions, partager des connaissances, des souvenirs, retrouver son histoire, son identité...
- Par l'intermédiaire de l'expérience sensorielle, chacun peut exprimer sa satisfaction, ses goûts, son indifférence ou ses préférences, mais aussi se souvenir d'une odeur, d'une sensation tactile, et ainsi faire part de sa personnalité et de sa singularité.

LES BÉNÉFICIAIRES

Les résidents des unités Arrayade 1-2-3 soit 96 personnes.

Les résidents sont des personnes âgées souffrant de troubles polyopathologiques, démences, troubles psychomoteurs, problèmes cardiaques...

COÛT DU PROJET

3 136 € comprenant l'acquisition d'un casque de réalité virtuelle et d'un chariot Snoezelen.

ACQUISITION DE BORNES MÉLO POUR LES PATIENTS DES USLD ARRAYADE DU CENTRE HOSPITALIER DE LA CÔTE BASQUE



PORTEURS DE PROJET :

Laetitia FOURCADE, Directrice référente du Pôle
Filière Gériatrique.

LE SERVICE

L'Unité de Soins Longue Durée (USLD) Arrayade est située sur le site de Cam de Prats à Bayonne. Les patients accueillis au sein de ces unités présentent une ou plusieurs pathologies chroniques instables. Ces patients nécessitent un suivi médical rapproché, effectué par des praticiens hospitaliers. Un projet de soins et de vie individuel permet aux équipes pluridisciplinaires d'accompagner le résident et son entourage tout au long du séjour.

LE PROJET

La borne mélo répond à 3 fonctions :

- La musique plaisir : La borne facilite l'accès des résidents et patients à l'écoute des musiques qu'ils aiment. Plus de 2 000 musiques se trouvent dans la borne et notamment les musiques préférées de ces générations.
- La musique stimulation : La borne propose une batterie d'activités musicales stimulantes et ludiques : lotos musicaux, karaokés, banque des sons, ateliers chants, livres audio, jeux de quizz, photo cachée, biographie jeu...
- La musique bien-être : La borne propose aussi des fonctions spécifiques aux personnes atteintes de troubles cognitifs : programme de musique détente, méthode du patrimoine musical, kaléidoscope musical.

Pour l'animatrice, la borne sera un véritable atout pour proposer de nouvelles activités à tous les résidents et patients, sans laisser de côté les personnes les plus dépendantes, et ainsi enrichir son programme d'animations. Tous les mois, l'évolution du logiciel permettra de profiter de nouvelles fonctions et jeux.

LES BÉNÉFICIAIRES

Les résidents des unités Arrayade 1-2-3, soit 96 personnes.

Les résidents sont des personnes âgées souffrant de troubles polyopathologiques, démences, troubles psychomoteurs, problèmes cardiaques...

COÛT DU PROJET

17 322 € comprenant l'acquisition de 3 bornes mélo « Clé de Sol » et le contrat de services souscrit pour une période de deux années renouvelable (maintenance du matériel et accès chaque mois à des mises à jour des contenus culturels et ludiques).

ACQUISITION DE TABLETTES NUMÉRIQUES POUR LES RÉSIDENTS ET PATIENTS DES EHPAD ET USLD DU GHT NAVARRE CÔTE BASQUE



PORTEURS DE PROJET :

Laetitia FOURCADE, Directrice référente du Pôle Filière Gériatrique.

Stéphanie COHORT, Directrice Déléguée du Centre Hospitalier de Saint-Palais.

LE SERVICE

Le Groupement Hospitalier de Territoire - GHT Navarre Côte Basque propose une offre complète pour la prise en charge des personnes âgées qu'il s'agisse d'évaluation gériatrique, d'accueil en court, moyen ou long séjours (gériatrie), en maisons de retraite (gérontologie) ou de consultations externes. L'ensemble des services de gériatrie du GHT Navarre Côte Basque, soit 11 services, est concerné par le projet :

- A l'Etablissement Public de Santé de Garazi : EHPAD Toki Eder, EHPAD Adindunen, EHPAD Luro, SSR et médecine, Consultations mémoire,
- Au Centre Hospitalier de la Côte Basque : EHPAD Prissé, EHPAD Argia, EHPAD Goxoki, EHPAD Udazkean, USLD Arrayade, Consultations mémoire.

LE PROJET

Le projet porte sur l'acquisition de tablettes numériques et de licences des applications retenues par l'équipe projet : ExoStim et MusicCare. Les tablettes seront mises à disposition des résidents et des patients avec pour objectif de lutter contre l'isolement et créer du lien social, autonomiser les utilisateurs, stimuler la mémoire, soulager et diminuer la douleur et l'anxiété, et lutter contre les inégalités.

Les deux applications retenues pour le projet sont :

- ExoStim, il s'agit d'une application de stimulation cognitive. C'est un véritable coach cérébral pour faire travailler la perception, le langage, la mémoire et le raisonnement.
- MusiCare, c'est une application de soin par la musique qui permet de soulager et diminuer la douleur ainsi que l'anxiété. Cette solution thérapeutique utilise l'intelligence artificielle en associant musique et neurosciences.

LES BÉNÉFICIAIRES

- Les résidents et patients des EHPAD du GHT Navarre Côte Basque et de l'USLD - Unité de Soins Longue Durée - du Centre Hospitalier de la Côte Basque.
- Les professionnels de santé des services de gériatrie.

COÛT DU PROJET

10 000 € (en cofinancement avec Groupama)

comprenant l'acquisition de 36 tablettes numériques, une application de stimulation cognitive et une application de soin par la musique, ainsi que la formation de l'équipe soignante.



CRÉATION DE FRESQUES MURALES SERVICE DE COURT SÉJOUR GÉRIATRIQUE DU CENTRE HOSPITALIER DE LA CÔTE BASQUE



PORTEURS DE PROJET :

Dr Boris Ranchou

Dr Marie Pomereau

Dr Céline Corrhions

Unité de Prévention en Gérontologie – Centre Hospitalier
de la Côte Basque

LE SERVICE

La mission de l'unité de prévention en gérontologie (UPG) est d'assurer le bien-être et la qualité de vie des personnes âgées en mettant l'accent sur la prévention. L'équipe élabore des projets, des actions et de l'information autour de la prévention primaire ou secondaire au travers du vieillissement, qu'il soit réussi ou pathologique, pour les populations robustes ou fragiles.

LE PROJET

Le projet consiste en la création de fresques murales dans le service de court séjour gériatrique pour la prévention primaire de la souffrance psychique et de la dépendance iatrogène liées aux personnes âgées fragiles et à la prévention secondaire des troubles psycho comportementaux chez les patients souffrant de la maladie d'Alzheimer ou maladies apparentées.

Le projet a pour objectif de faciliter le développement d'activités de soins et d'améliorer les conditions d'accueil des patients et les conditions de travail du personnel hospitalier.

LES BÉNÉFICIAIRES

- Les patients hospitalisés en court séjour gériatrique
- Les aidants familiaux ou proches en visite
- Les professionnels de santé

COÛT DU PROJET

8 288 euros comprenant la réalisation de fresques et trompe-l'œil dans 5 espaces du service court séjour gériatrique situé au 1er étage du Centre Hospitalier de la Côte Basque.



MÉDIATION ÉQUINE EHPAD ARGIA – CENTRE HOSPITALIER DE LA CÔTE BASQUE



PORTEURS DE PROJET :

Laetitia Fourcade, Directrice Adjointe

Dr Florence Latour, Chef de service

Delphine Borau, animatrice

EHPAD Argia – Centre Hospitalier de la Côte Basque

LE SERVICE

L'EHPAD Argia est une structure médicosociale qui accueille spécifiquement des personnes âgées atteintes de la maladie d'Alzheimer ou des troubles apparentés.

Ce service est composé de 31 lits répartis en 14 lits au sein d'une Unité d'Hébergement Renforcé (UHR) et 17 lits en unité de vie protégée.

LE PROJET

Il s'agit de proposer aux résidents des séances de médiation équine, hors EHPAD, au centre équestre d'URKOA à Hasparren, à raison d'une séance d'1h30 tous les 2 mois, soit 6 séances à l'année.

LES BÉNÉFICIAIRES

Les résidents de l'EHPAD Argia

COÛT DU PROJET

600 euros comprenant 6 séances de médiation équine dans l'année.



EMBELLISSEMENT DU JARDIN THÉRAPEUTIQUE

EHPAD DU PRISSÉ – CENTRE HOSPITALIER DE LA CÔTE BASQUE



PORTEURS DE PROJET :

Laetitia Fourcade, Directrice Adjointe

Yann Guérin, Assistant de Soin en Gériatrie

Pôle d'activités et de soins adaptés (PASA) – EHPAD du
Prissé – Centre Hospitalier de la Côte Basque

LE SERVICE

Le PASA s'inscrit dans le projet global de l'équipe de l'EHPAD du Prissé, soucieuse de proposer aux résidents de nouvelles modalités d'accompagnement. C'est une unité ouverte depuis 2015 réservée aux résidents de l'EHPAD. Il accueille 14 résidents maximum durant la journée, dans le cadre de troubles de la mémoire en lien avec un diagnostic de maladie d'Alzheimer ou apparentée.

LE PROJET

Le projet Jardin thérapeutique est un concept validé dans les unités accueillant des patients atteints de la maladie d'Alzheimer ou maladies apparentées. Il a des bénéfices démontrés sur les troubles psycho-comportementaux (agressivité, agitation, troubles du comportement), de l'appétit et du sommeil.

L'objectif est de diversifier et d'embellir les espaces existant qui sont aujourd'hui très fréquentés et utilisés par les résidents, les familles et les professionnels. L'aménagement de ces espaces par l'acquisition de plants et plantes variées augmentera leur utilisation pour le plus grand bénéfice des résidents.

LES BÉNÉFICIAIRES

Les résidents présents au PASA,

Les résidents de l'EHPAD du Prissé,

Les professionnels intervenant au sein de l'unité et de l'EHPAD lors des ateliers,

Les familles.

COÛT DU PROJET

1512 euros comprenant l'achat de plants et plantes variées selon les souhaits des résidents (citronnier et oranger en pot par exemple).



BALADES VIRTUELLES – SÉANCES DE RÉALITÉ VIRTUELLE AVEC UTILISATION D'UN CASQUE RV EHPAD DU PRISSÉ – CENTRE HOSPITALIER DE LA CÔTE BASQUE



PORTEURS DE PROJET :

Laetitia Fourcade, Directrice Adjointe

Dr Florence Latour, Chef de service

Muriel Duhalde, Animatrice

EHPAD du Prissé – Centre Hospitalier de la Côte Basque

LE SERVICE

L'EHPAD du Prissé est une structure médicosociale du Centre Hospitalier de la Côte Basque qui accueille 107 personnes âgées dépendantes et en perte d'autonomie.

Un Pôle d'Activités et de Soins Adaptés (PASA) permet l'accueil, dans la journée de résidents de l'EHPAD du Prissé, atteints de démences de type Alzheimer ou apparentées. La prise en charge de ces résidents, assurée par un Assistant de Soins en Gériatrie, se fait grâce à des activités et thérapies non médicamenteuses.

LE PROJET

Le projet consiste à proposer aux résidents des séances de réalité virtuelle, à raison d'une séance de 2h par mois, grâce à l'intervention d'un prestataire extérieur (PASEO VR).

Ces voyages immersifs permettent de redonner goût à la vie et de donner envie de participer à la vie sociale grâce à des activités novatrices hors du commun.

Avec la réalité virtuelle, il est désormais possible de solutions pour améliorer la qualité de vie de la personne âgée par le biais de la découverte de nouvelles technologies.

LES BÉNÉFICIAIRES

Les résidents de l'EHPAD du Prissé

COÛT DU PROJET

2 339 euros comprenant 1 séance de réalité virtuelle de 2h par mois sur une année par le prestataire PASEO VR.



BALADES VIRTUELLES – SÉANCES DE RÉALITÉ VIRTUELLE AVEC UTILISATION D'UN CASQUE RV EHPAD GOXOKI – CENTRE HOSPITALIER DE LA CÔTE BASQUE



PORTEURS DE PROJET :

Laetitia Fourcade, Directrice Adjointe

Dr Florence Latour, Chef de service

Delphine Borau, Animatrice

EHPAD Goxoki – Centre Hospitalier de la Côte Basque

LE SERVICE

L'EHPAD Goxoki est une structure médicosociale du Centre Hospitalier de la Côte Basque qui accueille des personnes âgées dépendantes et en perte d'autonomie. 46 personnes sont actuellement accueillies au sein de l'EHPAD.

LE PROJET

Le projet consiste à proposer aux résidents des séances de réalité virtuelle, à raison d'une séance de 2h par mois, grâce à l'intervention d'un prestataire extérieur (PASEO VR).

Ces voyages immersifs permettent de redonner goût à la vie et de donner envie de participer à la vie sociale grâce à des activités novatrices hors du commun.

Avec la réalité virtuelle, il est désormais possible de solutions pour améliorer la qualité de vie de la personne âgée par le biais de la découverte de nouvelles technologies.

LES BÉNÉFICIAIRES

Les résidents de l'EHPAD Goxoki

COÛT DU PROJET

1 216 euros comprenant 1 séance de réalité virtuelle de 2h tous les deux mois sur une année par le prestataire PASEO VR.



MÉDIATION ÉQUINE

EHPAD UDAZKENA – CENTRE HOSPITALIER DE LA CÔTE BASQUE



PORTEURS DE PROJET :

Laetitia Fourcade, Directrice Adjointe

Dr Céline Ferrandis, Médecin coordonnateur

Annie Mougabure, Animatrice

Florence Miquelestorena, Cadre de santé

EHPAD Udazkena – Centre Hospitalier de la Côte Basque –
Site de Saint-Jean-de-Luz

LE SERVICE

L'EHPAD Udazkena est un établissement du Centre Hospitalier de la Côte Basque, situé à Saint-Jean-de-Luz qui accueille 82 résidents. L'EHPAD comporte une unité protégée de 12 chambres qui accueille des résidents présentant une maladie d'Alzheimer ou maladie apparentée avec des troubles du comportement.

.....

LE PROJET

Il s'agit de proposer aux résidents des séances de médiation équine, en dehors de l'EHPAD, pour les personnes les plus autonomes. Ces séances auront lieu au centre équestre Sainte Hélène à Ascain, à raison d'une séance d'1h30 tous les 2 mois, soit 6 séances dans l'année.

Le projet comprend également des séances de médiation équine qui se tiendront au sein de l'EHPAD, pour permettre à tous d'en bénéficier. Ces séances se feront dans les jardins de l'EHPAD en associant les personnes à mobilité réduite en séance d'1h30, à raison de 2 séances dans l'année.

.....

LES BÉNÉFICIAIRES

Les résidents de l'EHPAD Udazkena

.....

COÛT DU PROJET

1 680 euros comprenant 6 séances au centre équestre Sainte Hélène à Ascain et 2 séances à l'EHPAD Udazkena dans l'année.



ACQUISITION D'UNE TOVERTAFEL

EHPAD LARRAZKENA A HASPARREN



PORTEURS DE PROJET :

Sandrine Bricaud, Directrice Adjointe

EHPAD Larrazkena à Hasparren – Groupement Hospitalier
de Territoire Navarre Côte Basque

LE SERVICE

L'EHPAD Larrazkena est un établissement, membre du Groupement Hospitalier de Territoire Navarre Côte Basque, qui accueille 92 personnes âgées dont 10 en unité Alzheimer à Hasparren.

Le pôle d'Activités et de Soins Adaptés (PASA) est un lieu de vie de jour destiné aux résidents atteints de troubles du comportement modérés consécutifs d'une maladie neurodégénérative, associée à un syndrome démentiel qui altère la qualité de vie de la personne.

LE PROJET

Les jeux Tovertafel sont des projections lumineuses interactives qui stimulent l'activité physique, l'interaction sociale, et les fonctions cognitives permettant d'observer des effets mesurables sur le bien-être des résidents. La Tovertafel projette des images réalistes et animées sur une surface plane sous forme de jeux qui réagissent au moindre mouvement des mains et des bras.

La Tovertafel favorise les interactions sociales, et en réduisant la nervosité et les comportements agités, elle contribue à améliorer les relations entre les soignants et les résidents. Il est scientifiquement prouvé que les jeux uniques proposés par la Tovertafel ont un impact positif sur la qualité de vie des personnes âgées qui présentent des troubles cognitifs

LES BÉNÉFICIAIRES

Les résidents de l'EHPAD

Les familles

Le personnel soignant

COÛT DU PROJET

12 650 euros comprenant l'acquisition d'une Tovertafel.



ACQUISITION D'UN CHARIOT SNOEZELEN

ÉTABLISSEMENT PUBLIC DE SANTÉ DE GARAZI



PORTEURS DE PROJET :

Geneviève Rouault, Directrice Opérationnelle

Jokin Irazoqui, psychomotricien

EPS Garazi - Groupement Hospitalier de Territoire Navarre
Côte Basque

LE SERVICE

L'EPS de Garazi accueille essentiellement des personnes âgées et/ou poly pathologiques, provenant du Pays Basque Intérieur et particulièrement des cantons de Garazi et de Baigorri.

L'EPS de Garazi propose une offre de soins et d'accompagnement de 242 lits et places sur 3 sites géographiques, dont un secteur sanitaire se décomposant comme suit : 14 lits de médecine et 30 lits de SMR et un secteur médico-social constitué de 198 lits d'EHPAD dont 14 lits en unité protégée et 2 places d'Hébergement Temporaire d'Urgence.

Deux lits identifiés Soins Palliatifs ont été labellisés sur l'EPS de Garazi le 1er Juillet 2023 dans le service de médecine.

LE PROJET

Le projet consiste en l'acquisition d'un chariot Snoezelen permettant une prise en charge par stimulation sensorielle des patients en soins palliatifs.

Cette stimulation a pour objectif d'amener à un apaisement psychocorporel de la personne, une décentralisation de ses préoccupations quotidiennes, un renforcement ou atténuation de ses capacités de perception sensorielle et une exploration corporelle.

Cette approche se fait par le biais de stimulation sur les différents sens de la personne, de manière ciblée.

LES BÉNÉFICIAIRES

Les patients en soins palliatifs

Les patients de médecine

Les patients en soins médicaux et de réadaptation (SMR)

COÛT DU PROJET

7 060 euros comprenant l'acquisition d'un chariot sensoriel Snoezelen.



ACQUISITION D'UNE TOVERTAFEL

EHPAD LURO - ÉTABLISSEMENT PUBLIC DE SANTÉ DE GARAZI



PORTEURS DE PROJET :

Geneviève Rouault, Directrice Opérationnelle

Jérémy Zanette, Cadre de santé

EPS Garazi - Groupement Hospitalier de Territoire Navarre
Côte Basque

LE SERVICE

L'EHPAD Luro est un établissement public rattaché à l'EPS de Garazi membre du Groupement Hospitalier de Territoire Navarre Côte Basque. Il dispose de 96 lits dont 14 en Unité d'Hébergement Renforcé (UHR).

LE PROJET

La Tovetafel est un vidéoprojecteur doté de capteurs infrarouges et de haut-parleurs et fixé au plafond. Celui-ci projette des images mobiles lumineuses et amusantes qui entrent en interaction avec les résidents.

Chaque joueur devient acteur de son propre jeu, les capteurs infrarouges répondant aux mouvements des mains et des bras. Les participants jouent avec la lumière, une manière simple et poétique de rompre l'apathie.

Les jeux proposés ont été développés spécifiquement pour les résidents atteints de la maladie Alzheimer ou syndromes apparentés.

LES BÉNÉFICIAIRES

Les résidents de l'unité protégée

Les familles et proches

Le personnel soignant

COÛT DU PROJET

12 078 euros comprenant l'acquisition d'une Tovetafel y compris la garantie et le SAV sur 2 années.

A stylized graphic of a stethoscope in a light blue-grey color, forming a large heart shape. The stethoscope has two earpieces at the top and a circular chest piece at the bottom left. The background is a solid light blue-grey with scattered white plus signs and small circles.

HANDICAP



ACQUISITION DE MATERIEL ADAPTE POUR LES MAMANS EN SITUATION DE HANDICAP

MATERNITE DU CENTRE HOSPITALIER DE LA CÔTE BASQUE



PORTEURS DE PROJET :

Sabine Borel, Sage-femme en charge de la labellisation de la maternité

Laetitia Fourcade, Directrice Adjointe

Maternité – Centre Hospitalier de la Côte Basque

LE SERVICE

La maternité du CH de la Côte Basque est engagée dans la démarche « Prévenir pour bien grandir » et a reçu les 2 petits pas du label. Les équipes poursuivent les actions d'amélioration dans la thématique du handicap pour l'obtention du 3ème niveau.

Le service a nommé un binôme handi-santé référent (sage-femme/puéricultrice) pour le pôle Femme Mère Enfant. Cette équipe périnatale soignante, sensibilisée au handicap, assure le suivi des femmes enceintes en situation de handicap.

.....

LE PROJET

Dans le cadre de l'aménagement des locaux de la maternité avec les normes PMR, deux chambres adaptées sont créées qui doivent être aménagées avec de l'équipement adapté aux mamans en situation de handicap.

L'équipe souhaite acquérir du mobilier adapté et créer et mettre à disposition une puériculthèque (outils d'information et de prévention adaptés, spécifiques à la périnatalité) pour les mamans et leurs proches.

.....

LES BÉNÉFICIAIRES

Femmes enceintes en situation de handicap et leurs proches.

.....

COÛT DU PROJET

10 518 euros incluant l'acquisition de berceaux de cododo, d'une table à langer à hauteur variable et de divers matériel (biberon, thermomètre vocal, coussin d'allaitement...).

ACQUISITION D'UN CASQUE DE RÉALITÉ VIRTUELLE POUR LE SSR RÉÉDUCATION NEUROLOGIQUE CENTRE HOSPITALIER DE LA CÔTE BASQUE - SITE DE SAINT-JEAN-DE-LUZ

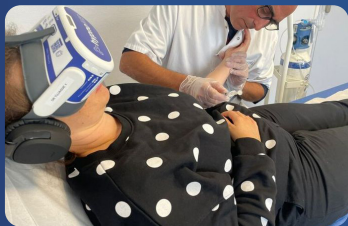

PORTEURS DE PROJET :

Dr Julien Tujague, Chef de service

SMR Système Nerveux Centre Hospitalier de la Côte Basque

LE SERVICE

Le service de neuro-rééducation est destiné principalement à la prise en charge des traumatisés crâniens, des accidents vasculaires cérébraux et des patients cérébraux-lésés.

Il est composé d'une unité d'hospitalisation, d'un hôpital de jour et d'une unité d'accompagnement médico-social à domicile des cérébraux-lésés (S.A.M.S.A.D.).

LE PROJET

Le projet consiste à pérenniser l'utilisation du casque de réalité virtuelle HypnoVR actuellement en location par un achat.

Le casque de réalité virtuelle diffuse des programmes d'hypnose médicale visant à l'antalgie et à la baisse de la charge anxieuse du patient lors d'un geste invasif, répété et douloureux.

Le casque permet d'améliorer les conditions de réalisation des actes techniques médicaux invasifs (injections intramusculaires de toxines et péri-nerveuses d'anesthésiques ou de phénol), pour le patient et le praticien. Il améliore le confort du patient grâce au recours à la réalité virtuelle pendant la séance (détournement de l'attention et du stress à des visées antalgiques et anxiolytiques) et permet de réduire les prescriptions d'antalgiques dont morphiniques.

LES BÉNÉFICIAIRES

Tout patient (hospitalisation complète, de jour, ou en externe) devant subir un geste invasif, répété et douloureux (injections intramusculaires ou péri nerveuses) à visée diagnostique ou thérapeutique dans le cadre de la prise en charge de l'hypertonie neuromusculaire spastique (patients cérébraux-lésés, AVC, SEP, Parkinson...)

COÛT DU PROJET

2 688 euros pour acquérir le matériel après une année de location.

A stylized graphic of a stethoscope in a light blue color, forming a large heart shape around the text. The stethoscope has a circular chest piece on the left and a coiled tube on the right. The background is a solid light blue with scattered white plus signs and small circles.

QUALITÉ DE VIE AU TRAVAIL



QUALITE DE VIE AU TRAVAIL CRÉATION D'UNE SALLE DE REPOS ET RELAXATION POUR LE PERSONNEL DU PÔLE INTER-ÉTABLISSEMENT DE MÉDECINE INTERNE – CENTRE HOSPITALIER DE LA CÔTE BASQUE

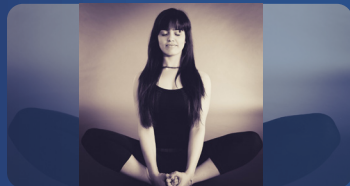

PORTEURS DE PROJET :

Anne de Miguel, Cadre de santé

Aline Etchegaray, Infirmière

Pôle inter-établissement de médecine interne – Centre
Hospitalier de la Côte Basque

LE SERVICE

Le pôle inter-établissement de médecine interne regroupe plusieurs services de médecine : la médecine interne-rhumatologie-dermatologie et la médecine générale hospitalière, les maladies infectieuses, la néphrologie, la dialyse, l'endocrinologie-diabétologie, l'hospitalisation de semaine et de jour de médecine, l'unité temporaire de médecine polyvalente, les consultations de cardiologie, les consultations externes de médecine, le service de lutte contre les infections nosocomiales ainsi que la médecine du CH de Saint-Palais.

LE PROJET

Le projet consiste à transformer une pièce existante au centre du pôle (espace de stockage) en un espace de repos et de relaxation. Le pôle est équipé d'un dispositif de luminothérapie, mais aucun lieu n'est dédié à cette activité pour les personnes soignées et les professionnels de santé. Afin de permettre un environnement favorable à la détente, l'équipe souhaite réaliser quelques travaux de peinture et acquérir un fauteuil cocon de sieste ainsi que quelques éléments de décoration. Ce lieu sera propice à un temps de détente simple ou bien à une séance de luminothérapie accompagnée par une professionnelle formée à la luminothérapie.

Cet espace permettra à la fois d'améliorer la qualité et les conditions de travail des professionnels de santé du pôle mais aussi de diminuer l'anxiété des personnes soignées dans les services.

Le projet intègre également des travaux de peinture dans la salle d'attente de l'UMA (Unité de médecine ambulatoire) ainsi que la salle de repas, afin de créer un climat apaisant pour les personnes hospitalisées en médecine ambulatoire.

LES BÉNÉFICIAIRES

- Les professionnels du pôle (soit 200 personnes)
- Les patients accueillis en hospitalisation complète et/ou ambulatoire.

COÛT DU PROJET

10 190 euros incluant la création de fresques murales dans 3 espaces (salle de repos et relaxation, salle d'attente de l'UMA et salle de repas), l'acquisition d'un fauteuil cocon de sieste et des éléments de décoration.



QUALITÉ DE VIE AU TRAVAIL ACQUISITION DE 2 VÉLOS ÉLECTRIQUES POUR LE PERSONNEL DU CMP CATTB BIL TOKIA À BIARRITZ – CENTRE HOSPITALIER DE LA CÔTE BASQUE



PORTEURS DE PROJET :

Dr Antoine Oliveira, Chef de Service

Sonia Eon, Cadre de santé

CMP CATTB Bil Tokia à Biarritz – Pôle de psychiatrie adulte Centre
Hospitalier de la Côte Basque

LE SERVICE

Le Centre Médico-Psychologique (CMP) de Biarritz est une unité de soins extra hospitalière du Pôle de psychiatrie adulte du Centre Hospitalier de la Côte Basque.

LE PROJET

L'équipe souhaite doter le CMP de 2 vélos électriques afin d'améliorer les prises en charge en facilitant les déplacements aux domiciles des patients. Circuler et se garer à Biarritz et Anglet durant la belle saison est quasiment impossible. Trouver une place est une perte de temps et coûteux en énergie, et fait renoncer à certaines prises en charge.

La rapidité de déplacement, la fluidité, le fait de se garer au pied du lieu de vie, permettra de faire plus d'actes à domicile dans une journée, optimisant de facto le temps soignant.

De plus, d'un point de vue économique et écologique, l'utilisation des vélos électriques aura un impact positif sur l'utilisation de la voiture.

LES BÉNÉFICIAIRES

-Les infirmiers du CMP,

-Les patients de Biarritz suivis à leur domicile à Biarritz et Anglet.

COÛT DU PROJET

3 920 euros incluant l'acquisition de 2 vélos électriques et leurs accessoires (casques, sacoches, vêtements de pluie...).



QUALITÉ DE VIE AU TRAVAIL

ACQUISITION DE 3 VÉLOS ÉLECTRIQUES POUR LE PERSONNEL DU CENTRE HOSPITALIER DE LA CÔTE BASQUE



PORTEURS DE PROJET :

Sandrine Bricaud, Directrice Adjointe

Transition écologique - Centre Hospitalier de la Côte Basque

LE SERVICE

Transformation écologique

LE PROJET

L'équipe de la transformation écologique souhaite faire l'acquisition de 3 vélos électriques pour les déplacements du personnel du Centre Hospitalier de la Côte Basque entre les différents sites de Bayonne, site de Saint-Léon, Cam de Prats et Foyer Lormand notamment.

Cette nouvelle solution de mobilité durable inaugure une ère de déplacements pratiques et respectueux de l'environnement, parfaits pour naviguer entre les différents sites et bâtiments d'un hôpital. Le personnel pourra dire adieu aux embouteillages, il contribuera à réduire l'empreinte carbone de l'établissement de santé, améliorera la qualité de l'air, tout en lui faisant réaliser de l'exercice bénéfique à sa santé physique et mentale.

LES BÉNÉFICIAIRES

Le personnel des établissements du CH de la Côte Basque, principalement les médecins, cadres et managers qui sont régulièrement amenés à se déplacer entre le site de Saint-Léon, le site de Cam de Prats ou encore le foyer Lormand à Bayonne.

COÛT DU PROJET

6 720 euros incluant l'acquisition de 3 vélos électriques.





Fonds de Dotation

SANTÉ NAVARRE CÔTE BASQUE

Contacts :

Dominique Desmay
Directeur de la Communication et du Mécénat
Tél. : 06 10 93 92 87
ddesmay@ch-cotebasque.fr

Emmanuelle Pangaud
Chargée de Mécénat
Tél. : 06 68 06 99 21
epangaud@ch-cotebasque.fr

Anne Etchegoyen
Marraine du Fonds de Dotation



Flashez le qr code pour
accéder au site web du
Fonds de Dotation

www.donshopitauxnavarrecoibasque.fr

13 avenue de l'Interne Jacques Loëb 64100 Bayonne